

Ponte de Lima



boletim municipal

Ano IV - Número 10 - Janeiro de 2000

Sumário

destaque

Novo espaço de cultura
Inauguração da Torre da Cadeia
Velha



8 - Rede viária municipal

10 - Obras nas freguesias

12 - Abastecimento de
água às freguesias

13 - Queijo Limiano
afinal é do município

16 - Instituições e
colectividades

21 - Projectos

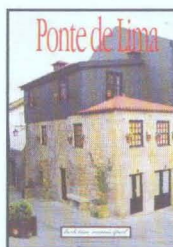

Ponte de Lima *boletim municipal*

Número dez Janeiro de 2000 **Propriedade** Câmara Municipal de Ponte de Lima **Director** Engº Daniel Campelo
Presidente da Câmara Municipal de Ponte de Lima **Textos** Câmara Municipal de Ponte de Lima **Fotos** Amândio
Vieira, Rogério Lopes e C. M. P. L. **Foto da capa** Amândio Vieira **Paginação, grafismo e coordenação editorial**
mpp-límia **Responsabilidade da execução gráfica** límia mpp-Rua de Souto, 32 4990- Ponte de Lima
Depósito legal número 103 183 / 96 **ISSN** número 0873 - 1543 **Tiragem** deste número 4000 exemplares
Distribuição gratuita

Ponte de Lima

Vila Rica da Humanidade



O objectivo apontado pelo Município para que o Centro Histórico de Ponte de Lima possa alcançar no futuro a classificação pela UNESCO de Património Mundial é algo que não diz respeito apenas à Câmara Municipal, mas deve envolver todas as entidades e pessoas residentes em Ponte de Lima, ou que simplesmente gostam e convivem com este espaço físico e cultural.

Sem dúvida que nos últimos anos foram dados passos muito seguros e positivos no sentido da requalificação urbana de Ponte de Lima, tendo-se chamado a atenção do País para o grande valor cultural e económico que representa o casco histórico da Vila que não quer ser cidade. Mas esse esforço não é só por si suficiente para assegurar o futuro e muito menos garantir a tão almejada classificação de Património da Humanidade.

Para ganhar a aposta é preciso um definitivo empenho da população, sobretudo dos comerciantes e proprietários dos prédios do Centro Histórico. Sem essa vontade nada se conseguirá.

Os avultados investimentos municipais na requalificação urbana, através da renovação e valorização dos arruamentos, espaços públicos e do seu mobiliário urbano, têm de ser acompanhados pelo indispensável complemento respeitante aos particulares. Torna-se imperioso que os prédios sejam recuperados e aproveitados para a dinamização do comércio ou da habitação num dos espaços físicos de maior potencial económico em todo o concelho. É preciso seguir os bons exemplos desenvolvidos noutros locais do País e que hoje estão bem à frente de Ponte de Lima na obtenção de tão importante objectivo, apesar de no seu interior não existir um conjunto tão valioso como seguramente é aquele que hoje define o nosso Centro Histórico.

É preciso que não se olhe só o comportamento do vizinho mas que cada um comece a agir e a dar o exemplo. É preciso não discutir o valor do reclame de acrílico ou do toldo oferecido pelo fornecedor, mas antes se perceba que há maneiras mais baratas e eficazes de chamar a atenção e de promover o produto de cada estabelecimento. Esperar pelo subsídio de recuperação, que talvez nunca chegue, é perder tempo e potencial económico que poderia ajudar ao nosso objectivo e sobretudo contribuir para elevar o nível de vida de cada proprietário.

A valorização do Património e a dinamização económica da propriedade não se compadece com o estado de abandono dos imóveis localizados em algumas artérias da Vila. A maximização do rendimento obriga os proprietários a seguir um de dois caminhos: a recuperação dos imóveis para posterior aproveitamento ou; a venda dos prédios para quem os queira de facto recuperar e colocar a render.

A Câmara Municipal terá que interpretar o seu dever legal de velar pela qualificação do Centro Histórico e assim tentar corrigir as situações que o desqualificam e por arrastamento significam prejuízo para os que apostaram na recuperação urbana como uma forma de criar desenvolvimento e de salvar um Património que não é pertença de ninguém em particular, mas antes um Património da Humanidade.

Daniel Campelo
Presidente da Câmara Municipal



TORRE DA CADEIA VELHA

Ponte de Lima tem
novo lugar de cultura

e divulgação turística

Ponte de Lima viu nascer no passado mês de Setembro um novo espaço de cultura e divulgação turística. Trata-se da recuperação da antiga Torre da Cadeia Velha, adaptada agora a espaço de divulgação cultural com características de multifuncionalidade, para a realização de eventos de dimensão média. A intervenção caracterizou-se pela instalação de novos pisos, articulando os vários níveis exteriores da Muralha e Passeio 25 de Abril.

Este equipamento insere-se numa filosofia definida pelo município traduzida na criação de condições técnicas, que permitam o funcionamento integrado da sua estrutura cultural (Teatro Diogo Bernardes; Centro de Arte e Cultura, Biblioteca Municipal, Capela das Pereiras e agora a referida Torre da Cadeia).

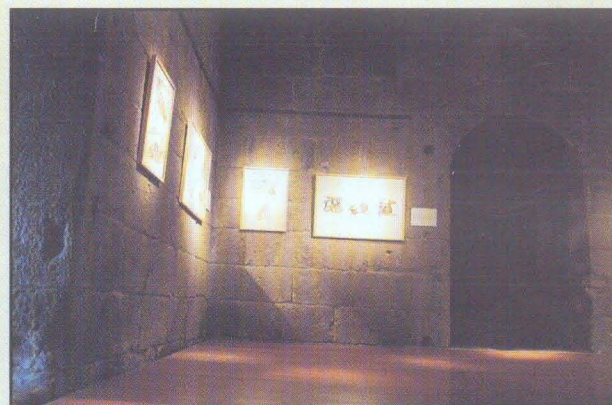

Na abertura da Torre da Cadeia Velha como espaço de cultura

Mestre Júlio Resende mostra

O Desenho em Ponte de Lima

Para assinalar a data de abertura da Torre da Cadeia Velha como espaço de actividades culturais a Câmara Municipal de Ponte de Lima e a Fundação Júlio Resende levaram a efeito, de 16 de Setembro a 17 de Outubro, uma exposição de desenho do Pintor Júlio Resende.

Júlio Resende considerado pela crítica de arte como um artista de vocação expressionista, influenciado pelo cubismo de Picasso.

Mais tarde mostraria uma pintura fortemente plástica e dinâmica, aproximando-se da não figuração. Tido como um pintor de transição entre o figurativo e o abstracto viria a marcar muitos dos artistas portugueses da geração de sessenta.

Palavras elogiosas para a Ponte de Lima, como referência do brio de um colectivo, podem ler-se no texto da Fundação Júlio Resende para o catálogo da mostra, tema também retomado pelo pintor na sessão de abertura da exposição, à qual estiveram presentes entre muitos convidados, Zulmiro de Carvalho Álvaro Rocha, sem a colaboração dos quais seria bastante difícil levar em frente este acontecimento. Foi uma oportunidade aproveitada por muitos limianos e aqueles que nos visitam contactarem com parte significativa das obras de desenho de um dos maiores nomes das artes plásticas deste século e um dos maiores pintores portugueses de sempre.

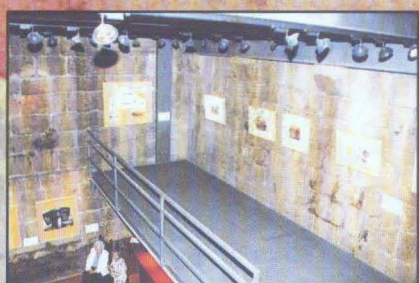
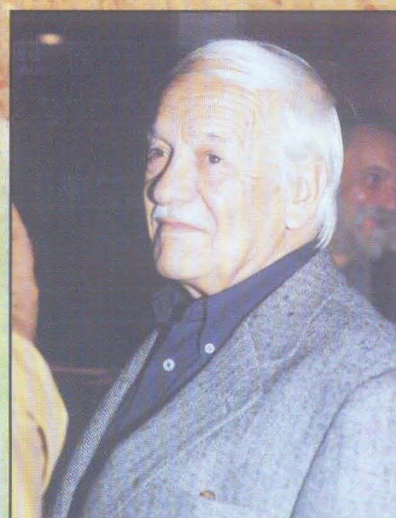

Álvaro Rocha expõe na Torre da Cadeia Velha



Esteve patente ao público desde 10 de Dezembro até ao dia 13 de Janeiro, na Torre da Cadeia Velha, uma exposição de pintura do artista Álvaro Rocha.

Representado em diversas colecções particulares no país e estrangeiro a sua arte está presente em edifícios na

Alemanha, Suécia, Espanha e também em Portugal.

Participou em diversas exposições colectivas em Portugal e França.

Internacionalmente e em termos de exposições individuais, esteve presente na Feira de Frankfurt na Alemanha; na

Feira Internacional de Barcelona em Espanha e na França no Museu Crozatier em Puy en Velay. Em 1992 venceu o Grande Prémio da Trienal Latina. A sua arte estende-se à escultura e cerâmica. Tem publicados dois livros: **Sombras - 42 desenhos sobre um texto em forma de poema - e Uma Nova Arte Sacra-Cerâmica.**

Na inauguração da exposição na Torre da Cadeia Velha o artista mostrou o seu contentamento pela sua presença em Ponte de Lima, agradecendo ao município o convite efectuado. Em poucas palavras como é seu timbre, falou do seu trabalho, sugerindo aos presentes que preferia falar da sua obra em detrimento do discurso protocolar.



Iniciativas para a promoção do livro e do artesanato

Feira do Livro

Contando com um elevado número de stands representando vários editores e livreiros decorreu de 3 a 11 de Agosto a edição de 99 da Feira do Livro de Ponte de Lima.

Foram muitos os visitantes que percorreram os diversos pavilhões do certame durante a feira contactando com as novidades do mundo livreiro.

O programa incluiu um vasto leque de actividades para dar animação ao evento. Lançamento de livros de autores locais, animação infantil, teatro, música e folclore foram complementos para contribuir para a divulgação do livro junto da população concelhia.

Feira de Artesanato Local

Numa iniciativa promovida pelo Programa Solis-Solidários na Intervenção Social /Projecto de Luta Contra a Pobreza, decorreu na Avenida dos Plátanos a 2ª Feira de Artesanato Local. A organização deste certame insere-se num programa de divulgação da arte tradicional limiana e que permitiu aos artesãos demonstrarem ao público, as suas potencialidades, a executar o seu trabalho ou apresentando-o já como produto acabado.

Cestaria, cantaria, latoaria, bordados, doçaria, poderão constituir possibilidades para a criação de emprego e uma mais valia em termos de rendimento mínimo para os sectores mais carenciados da população, foi esta uma das conclusões extraídas desta iniciativa.

Municípios com Centro Histórico reúnem-se em

Ouro Preto



Ruas de Ouro Preto



Aspectos de
S. Salvador da Baía



Realizou-se no final do mês de Outubro o VI Encontro dos Municípios com Centro Histórico.

O local escolhido foi Ouro Preto, situado a 500km do Rio de Janeiro e a primeira cidade da América Latina a obter a classificação de Património Mundial. Um local emblemático para a atitude histórica dos portugueses: foi aí que procuraram recursos para alimentar as várias "cortes". A presença portuguesa também é notada no Museu Casa do Conto que na época serviu para fazer a contabilidade do ouro que vinha para Portugal. Foi aqui que os grandes senhores das minas mandaram construir 13 igrejas em locais estratégicos para que os escravos se submetessem ao culto pelo divino. Aqui teve origem a revolta da Inconfidência Mineira, movimento que lutou pela independência, do qual faziam parte homens abastados e do povo, entre os quais se destacou José Joaquim da Silva Xavier, o Tiradentes.

A organização do Encontro foi da responsabilidade da Associação Portuguesa de Municípios com Centro Histórico que congrega cerca de 130 associados e na qual o município de Ponte de Lima ocupa lugar na direcção. Teve ainda a colaboração da Universidade de Ouro Preto do Estado de Minas Gerais e dos organismos portugueses ligados ao património - IPPAR e Direcção Geral dos Edifícios e Monumentos Nacionais.

Paralelamente à realização do Encontro decorreram visitas aos centros históricos das cidades de S. Salvador da Baía, Mariana e Congonhas do Campo, onde nesta última pontifica o Santuário do Senhor Bom Jesus de Matosinhos com a vasta obra do Aleijadinho; António Francisco Lisboa, filho do arquitecto português Manoel Francisco Lisboa. Recorde-se que esta zona foi tema de um documentário histórico para a televisão produzido pelo limiano Reinaldo Varela.



Casa em Mariana

Rede Viária Municipal

Neste número do Boletim Municipal damos conta do investimento efectuado

Arca - Caminho de Santo Amaro à Rua do Loteamento do Lugar de Gaia -----	700.000\$00 *
Anais - Beneficiação do Caminho de ligação a Fojo Lobal e Rebordões Souto----	21.400.000\$00
Beiral - Beneficiação do Caminho de Barrezes -----	13.561.800\$00
Bertiandos - Desnívelamento da rampa de acesso à Lagoa de Bertiandos e parque automóvel -----	2.950.000\$00 *
Boalhosa - Caminho do Palheiro -----	3.522.750\$00 *
Calvelo - Beneficiação do Caminho de Carvalhal a Vilela -----	12.638.850\$00
Correlhã - Beneficiação do Caminho de Real -----	7.000.000\$00
Facha - Obras no Largo de Abel -----	700.000\$00*
Alargamento da Estrada de Meia de Baixo -----	5.850.000\$00*
Feitosa - Beneficiação dos caminhos de Fijó, Ribeiro e Espírito Santo -----	16.449.300\$00
Fojo Lobal - Beneficiação do Caminho de Ligação a Anais e Rebordões Souto -----	30.000.000\$00
Fontão - Pavimentação de três caminhos situados nos lugares de Bouças e Lombo --	2.036.112\$00*
Beneficiação de vários troços de caminhos -----	7.400.000\$00
Fornelos - Beneficiação do caminho da Póvoa à Gramosa -----	8.500.000\$00
Friastelas - Beneficiação do Caminho do Mato que liga Friastelas a Mato -----	3.700.000\$00
Gemieira - Caminho rural de Veiga e Cachão -----	12.300.000\$00
Gondufe - Caminho de ligação de Gondufe a Serdedelo -----	14.000.000\$00
Labruja - Beneficiação do Caminho de Cachada -----	5.800.000\$00
Caminho do Corgo - -----	3.500.000\$00*
Navió - Alargamento de estrada junto à igreja paroquial e arranjo do largo ---	4.000.000\$00*
Beneficiação do Caminho do Fojo -----	6.200.000\$00
Beneficiação do Caminho de Corvela que liga esta freguesia a Poiares -----	4.000.000\$00
Poiares - Beneficiação da estrada municipal e parque de estacionamento -----	600.000\$00 *
Caminho do lugar da Bouça da Vaca ao lugar de Outeiro -----	960.000\$00*
Beneficiação do Caminho da Corvela que liga esta freguesia a Navió -----	12.000.000\$00
Queijada - Beneficiação do Caminho do Caminho de Cruz à Costa -----	6.000.000\$00
Refoios - Beneficiação dos caminhos de Campelos (1ª Fase) e Corredoura -----	13.496.700\$00
Santa Cruz - Caminho de ligação da estrada camarária à Pirotecnica Minhota ----	700.000\$00 *
S.Lourenço do Mato - Beneficiação do Caminho do Mato que liga a Friastelas e da Cachadinha -----	14.000.000\$00
S.Pedro de Arcos - Beneficiação do Caminho da Goia (2ª fase) -----	10.858.050\$00
Serdedelo - Caminho de ligação a Gondufe -----	6.000.000\$00
Caminho de Feital/Barral -----	2.000.000\$00 *
Caminhos de Fagides e de Trigais -----	4.543.500\$00*
Rebordões Souto - Caminho de Parautas -----	10.640.000\$00
Vitorino das Donas - Obras no Largo de Abel -----	700.000\$00 *
Vitorino de Piães - Beneficiação dos caminhos de Outeiro, S.Simão e Carcavelos -----	19.584.000\$00

* Obras comparticipadas pela Câmara Municipal às Juntas de Freguesia

Rede Viária Municipal

a partir de 1998 para beneficiação da rede viária do concelho.



Feitosa

Caminho do Espírito Santo



Beiral

Caminho de
Barrezes

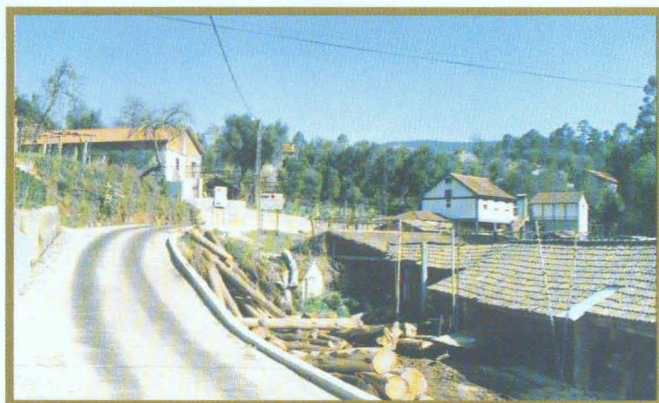

Fornelos

Caminho na
Ponte Nova

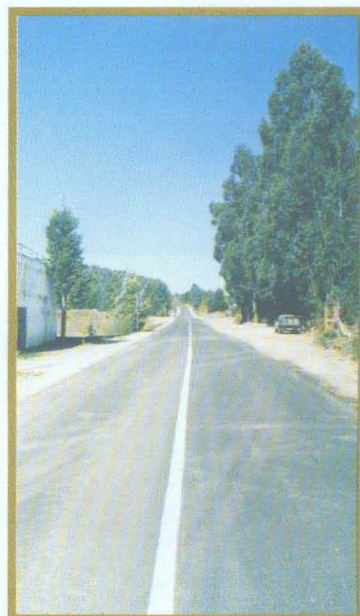

Anais

Caminho de Ligação a
Rebordões Souto e
Fojo Lobal

Sede do
concelho
Caminho de
ligação do
Topo ao
Buraco



obras nas freguesias

No âmbito do Plano de Valorização das Margens

Jardins temáticos

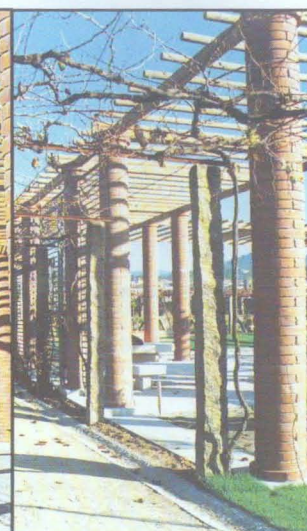

Jardim Romano
com jardim de água e pérgula

Estão praticamente concluídos os jardins temáticos da Praia Fluvial do Arnado em Arcozelo. Além de um espaço onde as estruturas rurais são aproveitadas e reconvertidas para recreio da população é, ao mesmo tempo, um lugar de carácter pedagógico onde são dados a conhecer aspectos ligados à flora e fauna do rio Lima, em determinados períodos históricos. Neste conjunto está também inserido o Museu Rural do Concelho de Ponte de Lima, que perpetuará as actividades do mundo rural com especial destaque para o linho, o vinho e o pão.

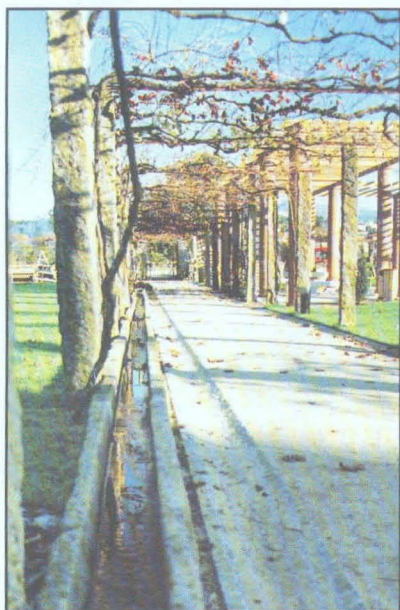

Aspecto da manutenção das ramadas já existentes com caminho em saibro e valetas laterais em granito



Museu Rural
Aspecto das obras em curso

o Arnado em Arcozelo

Jardim da Renascença com tanque cascata e teatro em ferro



Jardim Barroco com mirante



Estufa com jardim de água



Zona Infantil

Abastecimento de água às freguesias

Para o abastecimento de água ao concelho foram investidos no âmbito dos Programas A e B do Pronorte, mais de seiscentos e cinquenta e seis mil e quinhentos contos, para trabalhos de: captação, contrução de reservatórios, sondagens, adutoras, equipamento electromecânico e condutas. As obras foram lançadas a partir de 1998, à excepção da de Anais

As acções realizadas a somar às que neste momento estão a ser lançadas permitirão no final do ano 2000 um abastecimento de água a cerca de 90% da população do concelho.

Programa A	Programa B
Abastecimento de água às freguesias	Abastecimento de água às freguesias
<u>Na margem sul do rio Lima</u>	<u>Na margem sul do rio Lima</u>
<u>ANAI</u> 93.897.206\$00 (DISTRIBUIÇÃO)	<u>ANAI</u> 25.837.750\$00 (CAPTAÇÃO, CONDUTA E ESTAÇÃO ELEVATORIA, RESERVATÓRIO E EQUIPAMENTO ELECTROMECHANICO)
<u>SANTA CRUZ</u> 59.581.515\$00 (DISTRIBUIÇÃO)	<u>CAPTAÇÃO DO TROVELA E SONDAGENS DE PROSPECÇÃO PARA QUANTIFICAÇÃO DA CAPTAÇÃO DO NEIVA</u> 18.128.775\$00
<u>REBORDÕES SOUTO</u> 40.000.000\$00 (DISTRIBUIÇÃO)	<u>CAPTAÇÃO DO NEIVA</u> 21.156.450\$00 <u>ARDEGÃO, FREIXO, FRIAS TELAS, GAIFAR, SANDIÃES E VILAR DAS ALMAS</u> 144.127.389\$00 <u>CORRELHÃ, SEARA E VITORINO DAS DONAS</u> 16.398.362\$00 (DISTRIBUIÇÃO)
<u>REBORDÕES SANTA MARIA</u> 32.700.000\$00 (DISTRIBUIÇÃO-1ª FASE)	<u>FORNELOS, QUEIJADA, REBORDÕES SANTA MARIA E REBORDÕES SOUTO</u> 152.790.874\$00 (ADUTORAS, RESERVATÓRIO, ESTAÇÕES ELEVATORIAS, TRATAMENTO E EQUIPAMENTO ELECTROMECHANICO)
<u>Na margem norte do rio Lima</u>	
<u>CEPÕES</u> 51.402.097\$00 (DISTRIBUIÇÃO)	

Queijo Limiano afinal é do Município

Queijo Limiano ainda e sempre de Ponte de Lima

O Instituto Nacional da Propriedade Industrial acaba de confirmar o registo total da marca "QUEIJO LIMIANO" a favor da Câmara Municipal de Ponte de Lima, por despacho proferido no passado dia 15 de Dezembro pelo Presidente daquele instituto responsável pelo registo de Marcas e Patentes e que é tutelado pelo Ministério da Economia.

O registo desta marca e de mais outras quatro a favor do município repõe a verdade num dos assuntos mais quentes ocorridos neste concelho no ano de 1999 e assinala de forma triste e bárbara, o fim da Fábrica da Lacto Lima de Santa Comba, fundada por vários limianos no ano de 1957.

A Câmara Municipal de Ponte de Lima irá agora continuar o, processo de exigência de responsabilidades à Lacto Ibérica junto dos tribunais e de outros organismos responsáveis pela protecção dos interesses e direitos dos consumidores.

O processo de despedimento dos cerca de 140 trabalhadores da Fábrica de Santa Comba põe em evidência o perigo da concentração industrial nas mãos das grandes multinacionais que para aumentarem o lucro não olham a meios, tentando esmagar pequenas e médias empresas, acabando com a qualidade e especificidades de muitos produtos regionais. Depois da concentração cria-se o monopólio e comanda-se completamente os preços dos produtos a seu belo prazer.

Fazemos votos para que a força empresarial de novos investidores, com o apoio da Câmara Municipal, permita o renascer do "QUEIJO LIMIANO" e com esse renascimento a manutenção da fama e tradição daquele excelente produto.



Marca Lacto Lima declarada caduca pelo INPI

No dia 5 de Janeiro a Câmara Municipal foi notificada da decisão do Instituto Nacional da Propriedade Industrial, da declaração de caducidade da marca detida pela Lacto Ibérica e designada de "Lacto Lima" a qual também continha as palavras "Limiano" "Ponte de Lima" e "Portugal".

A decisão do INPI deu resposta ao pedido formulado pela Câmara Municipal e põe fim à única esperança que a Lacto Ibérica possuía para confundir a opinião pública e assim comercializar o queijo Limiano.



obras na sede do concelho — há quem dê

Centro Histórico - Requalificação continua e...



Obras no Centro Histórico
Rua da Fonte da Vila



Intervenção na Rua e Travessa das Neves no Centro Histórico

São vários os bons exemplos de recuperação frente para a recuperação daquele núcleo damos os nossos parabéns pelo excelente trabalho desses exemplos.



Pormenor da fachada principal de dois imóveis recuperados recentemente no Passeio 25 de Abril e cuja propriedade é dos Senhores José de Sousa (edifício da esquerda) e Manuel da Costa (prédio da direita). A placa publicitária é que não está a condizer com a intervenção efectuada



Aspecto da fachada exterior do edifício cujo proprietário é o Senhor Dr. José Luís Nogueira de Brito, situado na esquina da Rua da Fonte da Vila com a Inácio Perestrelo. A intervenção há pouco efectuada, para recuperação do imóvel, merece a referência de como intervir no Centro Histórico



Outros bons exemplos de aposta na recuperação dos imóveis no Centro Histórico. Edifícios pertencentes aos Srs. Dr. João Pimenta (aspecto voltado para o Largo de Camões-foto de cima- e Rua de Dentro da Vila, na da direita) e António Martins (voltado ao Largo de Camões-foto de cima-).



bons exemplos

de imóveis no Centro Histórico realizados por particulares. Desta forma é dado um passo em
ona urbana de Ponte de Lima. Aos proprietários e às equipas técnicas destas acções de restauro
alho realizado. Neste número do Boletim Municipal apresentamos algumas fotografias des



Outro intervenção correctamente
efectuada no Largo Dr. António de
Magalhães. Este prédio é hoje propriedade
do Sr. Dalmo Fernandes

Um dos bons
exemplos de
ajuda à
requalificação
urbana de Ponte
de Lima. É um
passo em frente
para que Ponte
de Lima possa ser
uma Vila Rica da
Humanidade.
Parabéns ao
Senhor Aníbal
Pinto e à equipa
responsável pela
recuperação deste
imóvel situado na
Rua do Castelo e
que também é
capa deste
Boletim
Municipal



Um bom exemplo
de recuperação na
Rua Cardeal
Saraiva. São
proprietários deste
imóvel os herdeiros
do Sr. José Maria
Pimenta.
Pena é que as
placas que
referenciam os
serviços ali
instalados ainda
não acompanhem
a qualidade da
intervenção feita
no edifício.

O núcleo de escutei

A experiência vivida em acções como militar de carreira do exército britânico levaram Robert Baden-Powell a encontrar um conjunto de valores e atitudes que adoptaria como referência para a formação dos jovens.

Assente na relação do jovem com a natureza e entendida esta como a grande mestra do jovem para o desenvolvimento da sua capacidade de observação e dedicação, Baden-Powell considerava a actividade física não apenas como fonte de prazer. Era também sacrifício conducente da juventude à generosidade; ao auxílio ao semelhante; à descoberta da importância da união de esforços; à amizade, generosidade, e a cultivarem a gentileza. Tudo aliado à humildade e à fé em Deus. São estes os valores definidos como atitudes a tomar pelo jovem na Lei do Escuteiro elaborada por Robert Baden-Powell.

Em 1908 com o aparecimento desta cartilha irrompem por toda a Inglaterra os grupos de escuteiros. O movimento estender-se-ia pela Europa, Estados Unidos da América, e chegaria a Portugal no ano de 1923, por acção do então arcebispo de Braga, D. Manuel Vieira Matos e de seu auxiliar, monsenhor Avelino Gonçalves que naquela cidade deram os

primeiros passos do movimento escutista em Portugal.

Foi em meados dos anos sessenta que Ponte de Lima viu surgir o seu primeiro grupo escutista, pela acção do padre João de Oliveira Cardoso que na altura exercia actividade pastoral na paróquia de Santa Maria dos Anjos. Passados



tempos este agrupamento acabaria por deixar de ter actividade. Mas a mudança do padre João Cardoso, para paroquiar a freguesia de Anais conduziu ao aparecimento, em 1970, do agrupamento nº 367 de Anais e que hoje conta com cerca de setenta elementos. Este grupo desenvolve diversas

actividades ligadas ao escutismo entre as quais se destacam o teatro, presépio ao vivo, acampamentos, comemorações do Dia Mundial da Criança, corrida ao galo e outras organizações envolvendo a comunidade local..

Em 1974, Vitorino de Piães cria o seu grupo tendo hoje cinquenta e cinco membros. A sua fanfarra é o símbolo de uma das mais significativas actividades desenvolvidas.

Também o agrupamento 728 de S. Martinho da Gandra, que foi criado em 1983 possui uma fanfarra que faz parte das actividades dos cerca de cinquenta jovens que o formam.

No ano de 1984 surgiram dois novos grupos no concelho: o de Estorãos e Rebordões Santa Maria. O primeiro conta com cerca de de duas dezenas de elementos que se dedicam ao escutismo.



ros de Ponte de Lima

o segundo conta nas suas fileiras com sessenta elementos.

É ainda na década de oitenta, mais precisamente em 1986, que surge em Arcozelo o agrupamento nº 807, tendo hoje à volta de vinte e cinco membros.

A mais recente formação escutista existente no nosso concelho é a de Moreira do Lima. Criada em 1994 conta nas suas fileiras com quarenta e cinco escuteiros.

Cada um destes grupos de escuteiros actua a nível de paróquia onde se planeia, executa e dinamiza diversas actividades tais como teatro, jogos diversos, acampamentos, actividades formativas e outras acções abrangendo comunidades locais e enquadradas na filosofia do escutismo.

Os escuteiros encontram-se distribuídos por duas categorias as dos não dirigentes e as dos dirigentes.

São não dirigentes:

-Os Lobitos é a designada 1ª Secção da qual fazem parte os jovens dos seis aos dez anos. A 2ª Secção, a dos Exploradores Juniores, é formada por elementos dos dez aos catorze anos.

Os Exploradores Seniores formam a 3ª Secção e abrangem a faixa etária dos catorze aos dezassete anos. De idades compreendidas entre os dezassete e os vinte e quatro é

constituída a 4ª Secção a dos Caminheiros.

Todas estas secções de escutas no nosso concelho, reúnem semanalmente para formação moral e intelectual dos seus membros bem como desenvolvimento em técnicas de escutismo

São Dirigentes todos aqueles maiores de dezoito anos a quem seja confiada a aplicação do método escutista, a assistência religiosa ou a organização administrativo-financeira do Corpo Nacional de Escutas (C.N.E.).

Todas as actividades do C.N.E. são coordenadas por uma Junta Central. A nível das dioceses funcionam as juntas regionais. O Núcleo funciona junto do aciprestado e o Agrupamento na paróquia onde se reparte pelas secções. Para cada um destes patamares da organização existe um dirigente responsável (desde o Chefe Nacional ao de secção).

Todos os escuteiros fazem uma promessa vinculativa à observância da lei e ao respeito dos princípios que definem o escutismo. As diversas categorias possuem o seu Patrono, Princípios, Divisa, Lei e Promessa.

O Núcleo de Escutas do Concelho de Ponte de Lima, reúne mensalmente em instalações cedidas pelo município. É aí que são programadas as actividades

e acções de formação. Diagnosticam-se dificuldades dos grupos e traçam-se estratégias para a expansão do

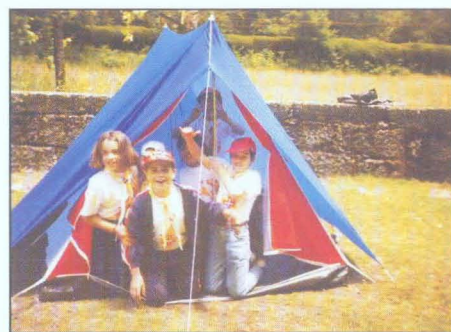

movimento escutista no concelho.

Serafim Magalhães Cruz é o Chefe do Núcleo de Ponte de Lima. Para ele as dificuldades continuam a ser<<... a falta de dirigentes devido ao comodismo das pessoas e ao indispensável apoio dos párocos para dar credibilidade ao movimento...>>, apelando à boa -vontade destes para colaborarem na expansão do movimento escutista..



Praia Fluvial de Fontão



Aspecto do Parque de Merendas

Já em funcionamento desde a época balnear é também noutras épocas do ano um local aprazível para momentos de lazer.

Obra realizada pela Junta de Freguesia com apoio do Programa LEADER.



Recuperação Ambiental e Selagem da Lixeira do Município de Ponte de Lima em Fornelos

Encontram-se já em fase de conclusão os trabalhos de Recuperação Ambiental e Selagem da Lixeira de Fornelos. O objectivo desta intervenção é a reposição ambiental e paisagística da zona.

As obras incluem a instalação de um sistema de drenagem para as águas contaminadas (lixiviados) e para a ventilação do gás resultante da decomposição dos resíduos sólidos (biogás). As águas contaminadas por este sistema serão posteriormente transportadas para uma ETAR, onde serão devidamente tratadas. A parte superior do terreno vai ser impermeabilizada com vários tipos de coberturas, que incluem telas específicas (geomembrana, mantas de geotextil e georede) e camadas de solo com diferentes composições, evitando-se, desta forma, a infiltração das águas pluviais e a consequente contaminação.

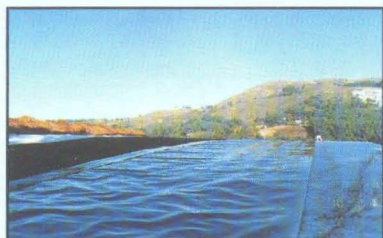

Para que seja possível o controlo da qualidade das águas subterrâneas, vão ser instalados alguns pontos de recolha de amostras, de acordo com um Plano de Monitorização, a implementar após a concretização da obra. A intervenção ficará concluída com a arborização do terreno.



Desde Julho na A3

Em funcionamento o

Nó Norte de Ponte de Lima



Inaugurado em Julho passado pelo e Secretário de Estado das Obras Públicas, Maranha das Neves, o Nó Norte de Ponte de Lima da A3 constitui uma importante via de ligação entre as freguesias das duas margens a montante da sede do concelho. Unindo ao troço da Via Transversal do Vale do Lima do IC 28, que vai de Ponte de Lima à fronteira da Madalena no Lindoso, esta via tem neste troço inaugural, cerca de 3,5 km entre a saída da A3 e Nogueira em Refóios. A sua largura total é de 14 metros tendo uma faixa de rodagem com duas vias de 3,75 metros e dois viadutos.



Recital memorável

MADREDEUS

EM PONTE DE LIMA

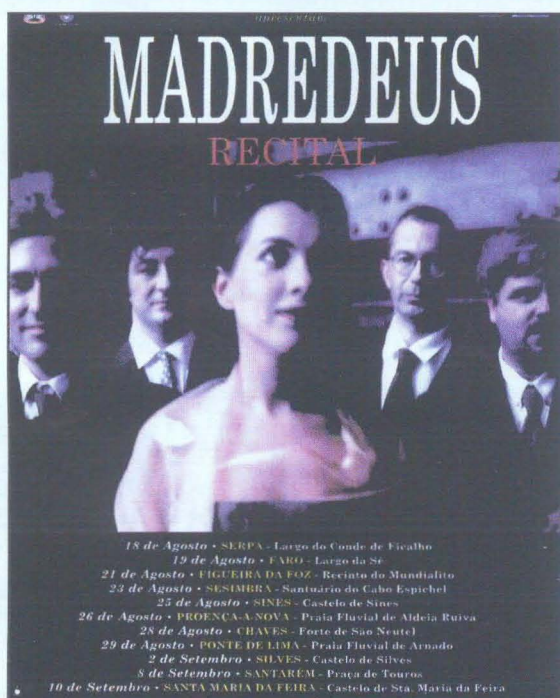

No mágico cenário da Praia do Arnado, tendo por fundo entre luzes e monumentos a Ponte de Lima nocturna, assistiu-se a um dos grandes concertos do ano no norte do país, dado pelo mais prestigiado agrupamento musical português -os Madredeus - .

O Recital, assim era designado o espectáculo, incluiu os últimos trabalhos concebidos pelo grupo, havendo ainda lugar para a interpretação de Teresa Salgueiro de alguns temas não incluídos no último trabalho dos Madredeus chamado O PORTO.

Cerca de três mil espectadores assistiram ao concerto, enchendo por completo o recinto nesta noite de Agosto .Muitos deles, deslocando-se propositadamente de vários pontos do país até nós, para assim poderem aproveitar esta oportunidade rara, proporcionada pela iniciativa da Câmara Municipal de Ponte de Lima.



Feiras Novas 99

Sem nunca perder a alegria da festa!

Mau tempo impediu a realização integral do programa

A edição de 99 das Feiras Novas foi bastante afectada, pelas condições do tempo que se fez sentir na nossa região, por ocasião da romaria. Como consequência alguns números do programa foram anulados por falta de condições para a sua realização. Não obstante, as más condições atmosféricas milhares de pessoas visitaram Ponte de Lima durante os três dias de festa dando largas a alegria tão característica dos minhotos e que os limianos encarnam melhor que nenhuns outros.

Talvez por isso nem a chuva que caía impediu que nas ruas e vielas se cantasse ao desafio e dançasse o vira ao som das concertinas.



Inesperadamente as águas do Lima saíram do seu leito não dando tempo para retirar alguns equipamentos de diversão

Fixação de empresas - uma das apostas mais importantes do município

Já se encontram aprovados pela Câmara Municipal os planos de pormenor dos pólos industriais da Queijada e Gemieira. A seguir a estes dois outros surgirão, estando já em fase de estudo os de Calvelo, Refoios, Arcos, Freixo e Vitorino de Piães havendo também neste momento, outras hipóteses em avaliação. Trata-se de uma das apostas mais importantes do município e novas oportunidades para as empresas do concelho e para aquelas que se pretendem instalar no concelho.

Pólo da Queijada

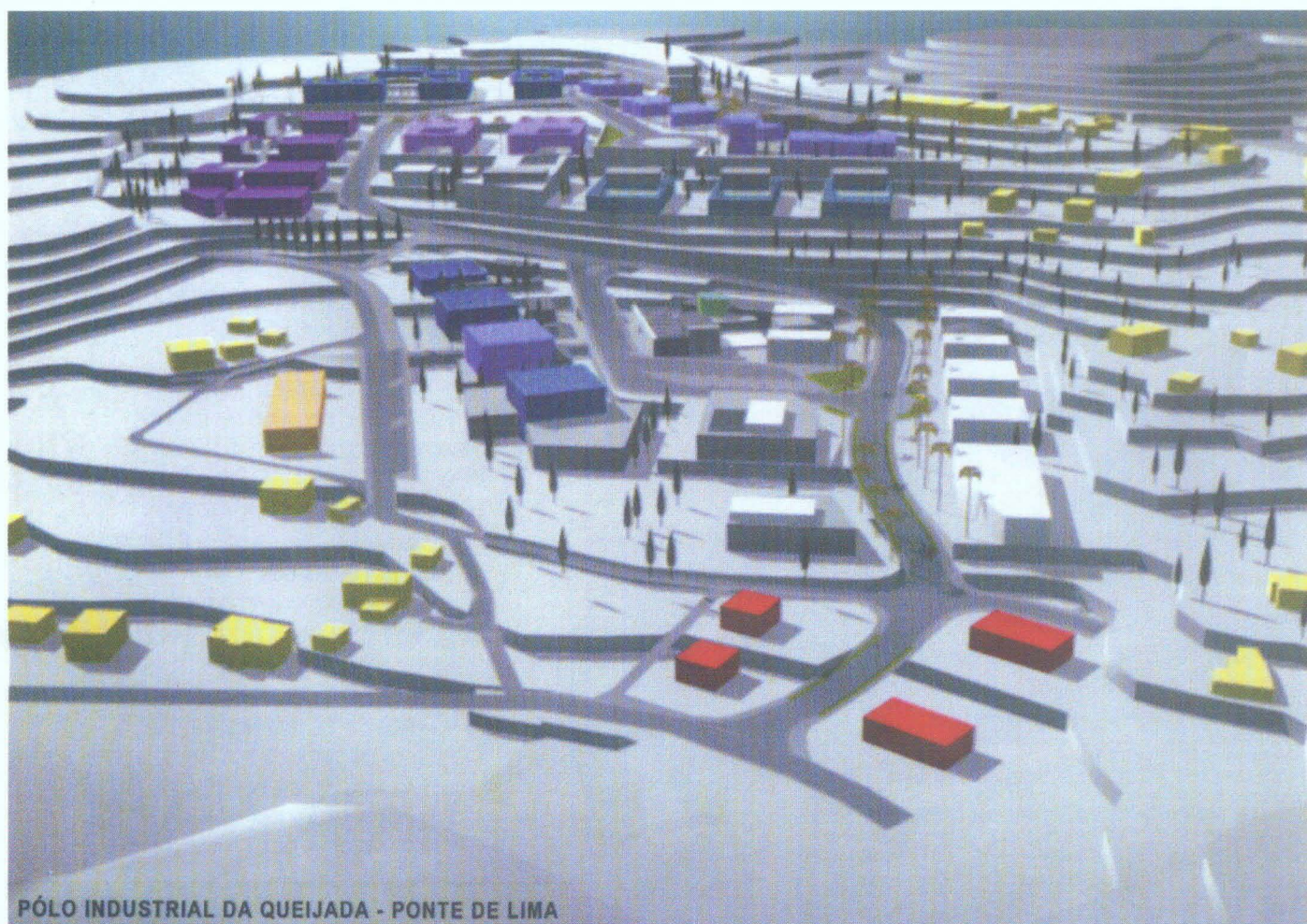

PÓLO INDUSTRIAL DA QUEIJADA - PONTE DE LIMA

Pólo da Queijada

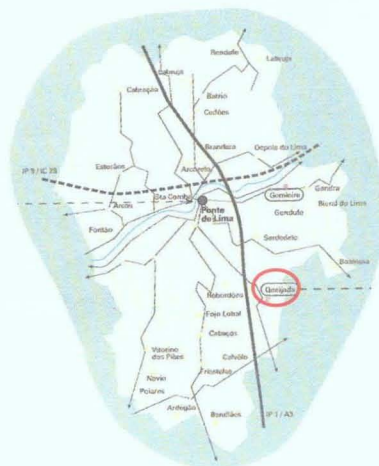

Pólo da Queijada

Características do Parque

ÁREA TOTAL... 145.215 m²

ÁREA PARA EQUIPAMENTOS E ZONAS VERDES..... 12.470 m²

LOTAÇÃO DO PARQUE... 25 LOTES

DIMENSÃO DOS LOTES... DE 1.942 m² A 15.500 m²

INFRAESTRUTURAS EXISTENTES

REDE DE ABASTECIMENTO DE ÁGUA

REDE DE ENERGIA ELÉCTRICA

REDE DE ESGOTOS

REDE DE TELECOMUNICAÇÕES

ACESSOS, JARDINS, ARRUAMENTOS,

ESTACIONAMENTO

ETAR

FORNECIMENTO DE GÁS NATURAL

ECOCENTRO

APOIOS DA CÂMARA

ISENÇÃO DO PAGAMENTO DE DERRAMAS

ISENÇÃO DA TAXA DE LICENCIAMENTO DE

CONSTRUÇÃO

BONIFICAÇÃO DO PREÇO CONSOANTE O Nº

DE POSTOS DE TRABALHO A CRIAR

CEDÊNCIA DE TERRENOS A PREÇOS SIMBÓLICOS

APOIO À CRIAÇÃO DE POSTOS DE TRABALHO.

DISTÂNCIA À A3... 1,5 KM



Pólo da Gemieira

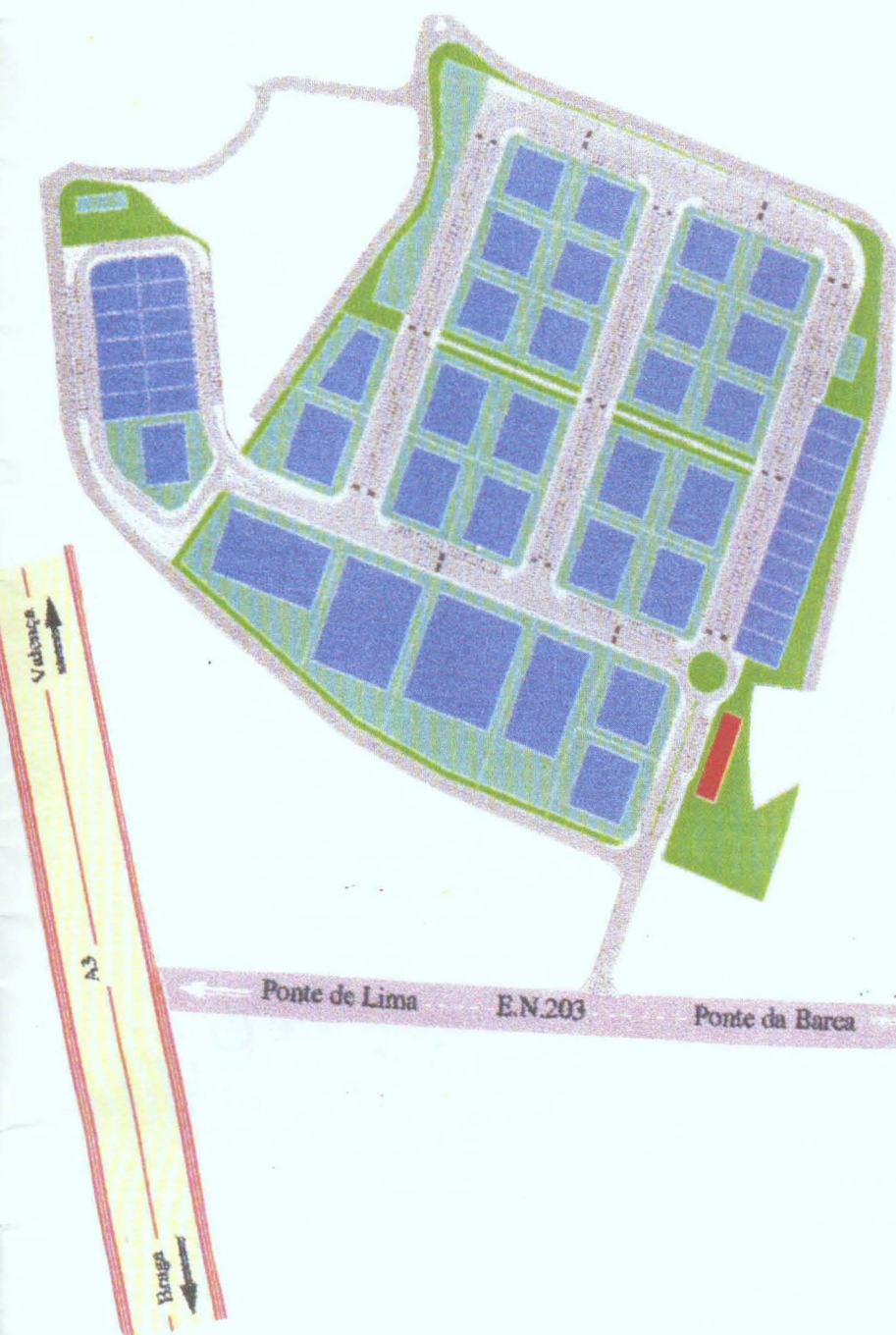

Pólo da Gemieira

Características do Parque

ÁREA TOTAL... 180 000 m²

ÁREA PARA EQUIPAMENTOS E ZONAS VERDES
22000. m²

LOTAÇÃO DO PARQUE...42 LOTES

DIMENSÃO DOS LOTES...DE 450 m² A 8500m²

INFRAESTRUTURAS EXISTENTES

REDE DE ABASTECIMENTO DE ÁGUA

REDE DE ENERGIA ELÉCTRICA

REDE DE ESGOTOS

REDE DE TELECOMUNICAÇÕES

ACESSOS, JARDINS, ARRUAMENTOS,

ESTACIONAMENTO

ETAR

FORNECIMENTO DE GÁS NATURAL

ECOCENTRO

APOIOS DA CÂMARA

ISENÇÃO DO PAGAMENTO DE DERRAMAS

ISENÇÃO DA TAXA DE LICENCIAMENTO DE
CONSTRUÇÃO

BONIFICAÇÃO DO PREÇO CONSOANTE O Nº DE
POSTOS DE TRABALHO A CRIAR

CEDÊNCIA DE TERRENOS A PREÇOS SIMBÓLICOS

APOIO À CRIAÇÃO DE POSTOS DE TRABALHO

DISTÂNCIA À A3...3 Km

Projecto de Valorização do Largo da Freiria em Arcozelo

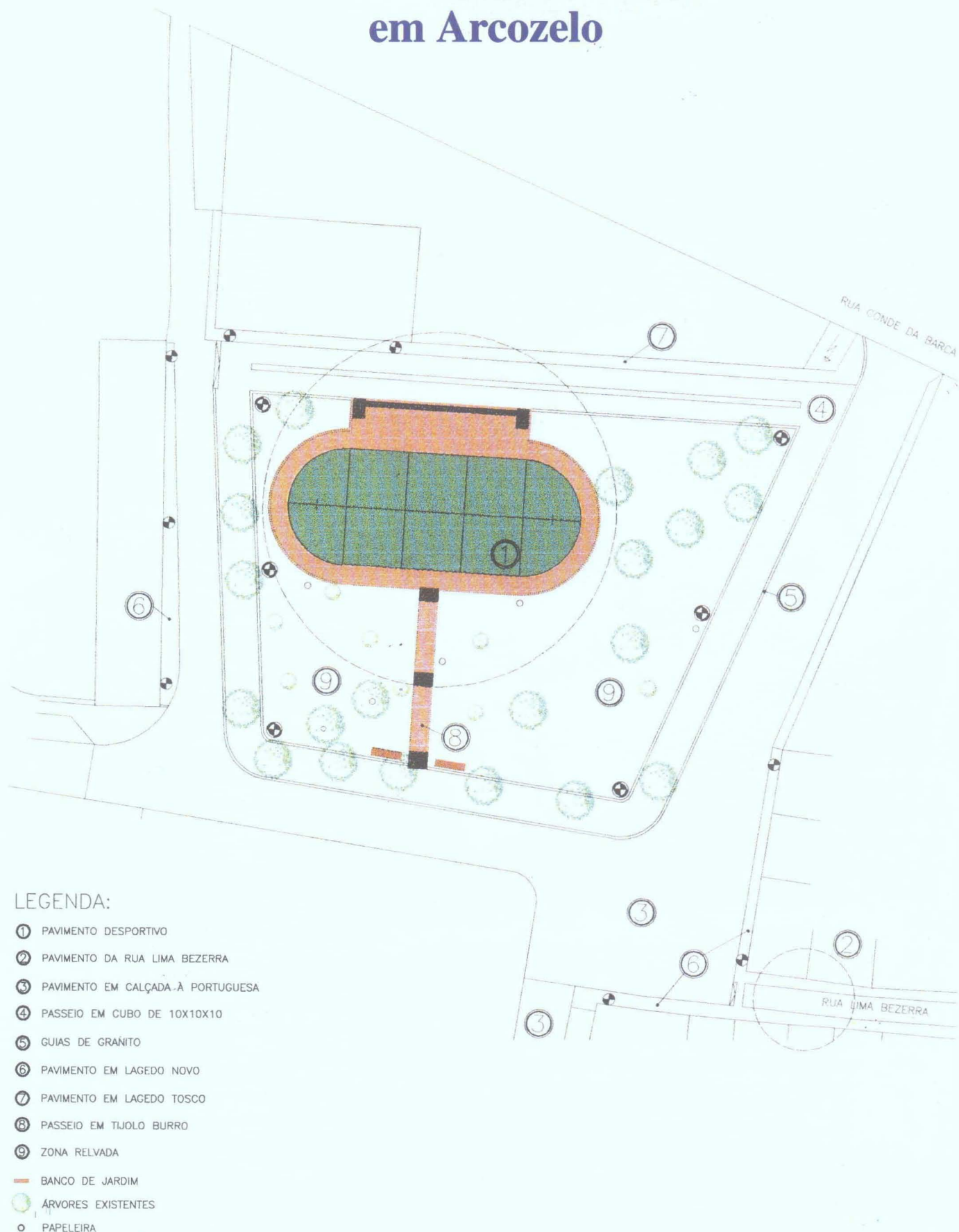

OBRA DE VALORIZAÇÃO E REPAVIMENTAÇÃO DO LARGO DA FREIRIA E DA RUA MANUEL DE LIMA BEZERRA

O Projecto de Valorização do Largo da Freiria tem como objectivo transmitir-lhe um carácter de referência na zona, tanto como espaço privilegiado de lazer, como em termos urbanos, pontuando um antigo trajecto medieval que vindo da ponte e da rua Manuel Lima Bezerra ali passava.

Tentar-se-á assim conjugar a função de lazer com a prática desportiva, sem que colidam entre si de forma a que se mantenha o carácter ameno da zona.

Dotar-se-á o espaço de um amplo relvado para estadias relaxadas, com percursos de atravessamento em tijolo burro, construindo-se um street basket de forma a possibilitar a não existência de barreiras ou redes de alta protecção, pavimentando-se este último com relva sintética.

Serão alargados todos os passeios circundantes, pavimentando-os em cubo de granito, sendo retirado do seu actual local o posto de transformação, enterrando-o noutra posição.

Todos os espaços circundantes, como passeios, vias de circulação automóvel e acessos serão amplamente beneficiados através de pavimentação mais adequada ao ambiente local e da melhoria generalizada das redes de águas pluviais.

A arborização será revista e melhorada pontualmente consoante as necessidades.

Será instalado um novo sistema de iluminação pública, com novas colunas de características tradicionais e lanternas junto às fachadas dos edifícios, dotando-se o local de novo mobiliário urbano, como bancos e papeleiras.

A Rua Manuel de Lima Bezerra será reinfraestruturada e repavimentada de forma a que se regre todos os sistemas de infraestruturas urbanas, melhore-se o escoamento de águas e enterrando-se cabos e condutas aéreas de cariz fortemente inestético.

O pavimento aplicado será constituído por lajedo de granito com uma faixa central em cubo, permitindo a circulação automóvel num único sentido, embora com um carácter mais regrado, enfatizando a função pedonal havendo transversalmente uma única cota.

Será beneficiada toda a iluminação pública da Rua Manuel de Lima Bezerra com a aplicação de novas lanternas, bem como o mobiliário urbano com novas papeleiras idênticas às que serão aplicadas no Centro Histórico.

ar
co
ze
lo

informações ao municípe

Para conhecimento de todos os municípes damos conta neste número do Boletim Municipal das principais deliberações e outras actividades desenvolvidas no âmbito da Câmara Municipal de Ponte de Lima no período compreendido entre 18 de Agosto e 30 de DEZEMBRO do ano de 1999.

Adjudicações

- *Empreitada de arranjo da área anexa ao caminho de Trás-o-Muro
- *Do fornecimento de dois veículos ligeiros todo o terreno
- *Da empreitada de beneficiação dos Caminhos de :
Vista, Outeiro, Sandim, e Costeira, nas freguesias de Cabaços e Fojo Lobal;
Madorno e Mouramas em Vitorino das Donas e Seara;
Barreiras, Cachadas, Lamamã, Fiel e Goges em Freixo e Friastelas;
Torre, S. Brás e Igreja em Fornelos, Rebordões Santa Maria e Arca.
Das empreitadas de:
Pavimentação e valorização do Largo de Camões.
- * Repavimentação e reinfraestruturação do Largo da Freiria e Rua Manuel de Lima Bezerra em Arcozelo.
- * "Projecto de Valorização do Largo da Feira e Rua do Rosário".
- * Construção do Parque de Estacionamento junto aos Paços do Concelho.
- *abastecimento de água às freguesias da margem norte do rio Lima- distribuição de água às freguesias de Moreira do Lima e Estorãos
- Outras adjudicações:
- * Fornecimento e instalação de dois painéis electrónicos
- *Fornecimento de uma Estufa Metálica e Equipamento de Rega.

Aprovações

- .Projecto para execução da do Mercado Municipal;
- . Regulamento de Cedência do Teatro Diogo Bernardes;
- . Protocolos de cooperação com a Direcção Regional de Educação do Norte para a implementação de actividades de expressão, educação físico-motora e natação;
- . Projecto da Empreitada de Abastecimento de Água às Freguesias situadas na Margem Sul do Rio Lima - Adutoras e Reservatórios para as freguesias da Facha, Calvelo, Mato, Navió, Poiães, e Vitorino de Piães.
- . Acordo de colaboração para a construção do Pavilhão Desportivo da Escola Básica 2,3 de António Feijó, em Ponte de Lima.
- . Protocolo para obras de reparação a executar na Casa dos Magistrados de Ponte de Lima.
- . Atribuição de apoios escolares aos alunos do 1º ciclo e jardins de infância do concelho.
- . Projecto para a Construção de 20 Fogos de Habitação em S. Julião de Freixo;
- .Projecto e abertura de Concurso Público para a Construção do Jardim de Infância de Ponte de Lima.
- . Regulamento Municipal de Resíduos Sólidos para o Concelho de Ponte de Lima
- . Fixação da taxa a aplicar à Contribuição Autárquica e aos Valores Patrimoniais dos Prédios Urbanos no ano de 1999 (1,1%)
- . Regulamento Municipal de Venda Ambulante do concelho de Ponte de Lima.
- . Estudo prévio e elaboração do Projecto de Repavimentação do Largo do Passeio 25 de Abril.
- . Opções do Plano e Orçamento para o ano 2000.
- . Projecto de Arquitectura para a Recuperação dos Paços do Marquês e abertura de concurso público.
- . Projecto e abertura de concurso limitado para a Empreitada de Sistema Integrado de Águas Residuais-Ampliação da Rede da Ribeira.
Protocolo com a FICOCABLES, Lda. para a instalação no concelho de uma unidade fabril de componentes para automóveis.
- . Realização no nosso concelho pelo Targa Clube da prova inaugural do Campeonato Nacional de Ralis de Portugal- Rallye Casino da Póvoa.

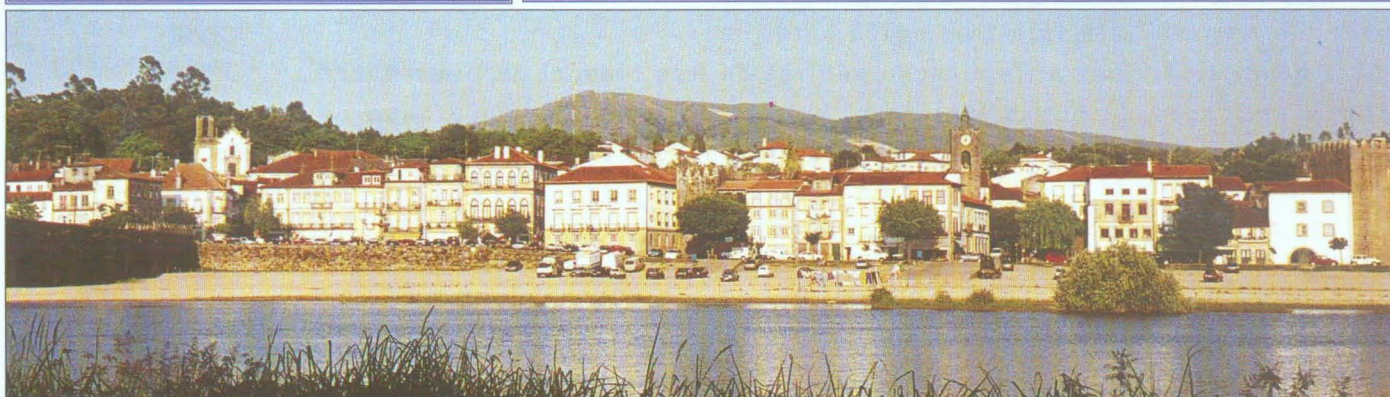

Subsídios atribuídos

Em cumprimento do imposto na Lei n. 26/94, de 19 de Agosto publica-se a relação dos subsídios pagos no 1º semestre de 1999

Beneficiário	Valor	Beneficiário	Valor
Ass. Desportiva e Recreativa do Rancho Folclórico da Ribeira	7 742 300\$00	Comissão Organizadora da Vaca das Cordas	575 000\$00
" " Cultural Desportiva e Recreativa de Calheiros	4 149 490\$00	Conselho Directivo da Escola E.B. de Arcozelo	190 000\$00
" " de Folclore de Ponte de Lima	700 000\$00	" " " " " " " " de Freixo - 710	180 000\$00
" " de Pais da Escola C+S de Arcozelo	80 000\$00	" " " " " " " " Secundária de Ponte de Lima	420 000\$00
" " de Pais da Escola do 1º Ciclo do Ensino Básico da Correlha	30 000\$00	Directora da Escola Primária de S.ta Luzia - Feitosa	50 000\$00
" " de Pais da Escola E.B. 2. 3 de António Feijó	80 000\$00	Escola Desportiva Limiana - EDL	1 100 000\$00
" " de Pais dos Alunos da Escola Secundária de Ponte de Lima	80 000\$00	Escola E.B. 2. 3 de António Feijó-30 340 - Ponte de Lima	210 000\$00
" " de Pais e Encarregados de Educação da Escola C+S de Freixo	80 000\$00	Fábrica da Igreja Paraquial S. Vicente de Fornelos	4 000 000\$00
" " de Pais Encarregados de Educação e Amigos da Escola		Festas do Concelho de Ponte de Lima "Feiras Novas"	4 500 000\$00
Pré - Primária e Primária de Ponte de Lima	30 000\$00	Futebol Clube de Cabaços	330 000\$00
" " Desportiva "Os Limianos"	4 500 000\$00	Grupo Cultural e Recreativo Danças Cantares de Ponte de Lima	100 000\$00
" " Desportiva "Os Limianos"(Dep. Futebol Juvenil)	2 500 000\$00	Grupo de Cultura Musical de Ponte de Lima	850 000\$00
" " Desportiva "Os Limianos"(Secção de Hóquei em Patins)	2 000 000\$00	Grupo das Espadadeiras de Rebordões Souto	100 000\$00
" " Desportiva Vitorino das Donas	40 000\$00	Grupo de Gaiteiros "Os Populares de Fornelos"	40 000\$00
" " Desportiva e Cultural da Correlha	500 000\$00	Grupo Desportivo Águias de Souto	330 000\$00
" " Humanitária dos Bombeiros Voluntários de Ponte de Lima	10 500 000\$00	Grupo Folclórico da Associação Cultural Recreativa de Calheiros	100 000\$00
" " Pais e Encarregados de Educação das Escolas de Arcos	20 000\$00	Grupo Folclórico de Santa Marta de Serdedelo	100 000\$00
" " Portuguesa de Pais e Amigos do Cidadão Deficiente Mental	400 000\$00	Grupo Recreativo Cultural e Desportivo da Gandra - Grecudega	290 000\$00
Casa do Povo de Vitorino de Piães	1000 000\$00	Instituto Limiano - Museu dos Terceiros	1 755 540\$00
Centro de Cultura e Desporto do Pessoal		Rancho Folclórico da Correlha	150 000\$00
da Câmara Municipal de Ponte de Lima	4 000 000\$00	Rancho Folclórico das Lavradeiras de Gondufe	100 000\$00
Centro de Formação de Professores de Ponte de Lima	200 000\$00	Rancho Folclórico das Lavradeiras de S. Martinho da Gandra	250 000\$00
Centro Paraquial e Social de Beiral do Lima	500 000\$00	Rancho Folclórico e Etnográfico da Casa do Povo de Polares	100 000\$00
" " " " " " " " Ponte de Lima	4 000 000\$00	TAP - Rallye de Portugal	3 000 000\$00
Clube Náutico de Ponte de Lima	3 428 941\$00	Targa Clube	1 200 000\$00
Comissão de Festas em Honra de S. João	850 000\$00		

2º semestre de 1999

Beneficiário	Valor	Beneficiário	Valor
Acrebel - Assoc. Cultural e Recreat. de Beiral do Lima	100 000\$00	Equipa de Coordenação dos Apoios Educativos	300 000\$00
Anis Futebol Clube	500 000\$00	Escola de Música de Moreira do Lima	400 000\$00
Ardab - Assoc. Recreativa e Desportiva Amigos do Bairro	80 000\$00	Escola de Música do Cent. Paraq. de S. Martinho de Gandra	400 000\$00
Assoc. Cultural Desp. e Recreat. do Rancho Folclórico da Ribeira		Escola Desportiva Limiana-EDL	1 750 000\$00
- Aderir	250 000\$00	Escola E. B. 2. 3. António Feijó-30 340 Ponte de Lima	100 000\$00
Assoc. Cult. Recreat. Desport. Melhoramentos de Labrujo	50 000\$00	escola Infantil de Folclore da Correlha	100 000\$00
Associação Cultural "Unhas do Diabo"	95 000\$00	Festas do Concelho de Ponte de Lima "Feiras Novas"	7 500 000\$00
Assoc. Cult. de Tocatas e Cant. dos Jovens de Calheiros	1000 00\$00	Grupo Cultural de Estoraos	150 000\$00
Assoc. Cultural Desportiva e Recreativa de Calheiros	260 000\$00	Grupo Cultural e Musical de Vitorino das Domas	100 000\$00
Assoc. Cultural e Desportiva do Grupo Folclórico de Sta. Marta de Serdedelo		Grupo Cult. e Recreat. de Danças e Cantares de P. Lima	100 000\$00
Associação Cultural e Desportiva Fachense	100 000\$00	Grupo de Animação Cultural do Bairro	126 000\$00
Associação Cultural e Recreativa de Arcozelo	250 000\$00	Grupo de Bombos, Cavaq. e Violas de Refolos do Lima	30 000\$00
Associação Cultural, Recreativa e Desportiva Arcuense	40 000\$00	Grupo de Cultura Musical de Ponte de Lima	2 820 000\$00
Assoc. de Est. da escola Superior Agrária - A. E. E. S. A. P. L.	125 000\$00	Grupo de Danças e Cantares do Neiva de Sandiães	375 000\$00
Associação de Estudantes Univ. Fernando Pessoa	150 000\$00	Grupo de Espadadeiras de Rebordões Souto	100 000\$00
Associação de Folclore de Ponte de Lima	750 000\$00	Grupo de Teatro Amador da Casa do Povo de S. Julião de Freixo	96 000\$00
Associação Desportiva "Os Limianos"	600 000\$00	Grupo Desportivo de Bertlanos	210 000\$00
Associação Desportiva e Cultural da Correlha	4 400 000\$00	Grupo Desportivo de Vitorino de Piães	1 300 000\$00
Associação Desportiva e Cultural da Seara	600 000\$00	Grupo Desportivo e Cultural de Refolos	625 000\$00
Assoc. do Grupo Ethnogr. Infantil do Centro Paraq. Freixo	100 000\$00	Grupo Etnográfico Infantil do Centro Paraq. de Freixo	100 000\$00
Associação Grupo de Bombos e Esturda - Refolos do Lima	200 000\$00	Grupo Folclórico da União Desp. e Cult. de Gemielra	100 000\$00
Associação Nacional de Municípios Portugueses - ANMP	40 000\$00	Grupo Folclórico de Danças e Cant. das Lavrad. Fornelos	100 000\$00
Assoc. Port. de Pais e Amigos do Cidadão Defic. Mental	500 000\$00	Grupo Nacional de Escutas-Agrupamento Nº 728 - S. Martinho da Gandra	30 000\$00
Assoc. Social e Desp. e Recreat. S. Tiago Maior Polares	600 000\$00	Grupo Recreat. Cult. e Desp. da Gandra - Grecudega	691 155\$00
Banda de Música da Casa do Povo de Moreira do Lima	100 000\$00	Hoquel Clube de Ponte de Lima	270 000\$00
Banda de Música do Centro Paraq. S. Martinho da Gandra	600 000\$00	Instituto Limiano - Museu dos Terceiros	1 008 000\$00
Batotas - Clube de Desportos Radicais de Ponte de Lima	600 000\$00	Liga dos Combatentes - Núcleo de Viana do Castelo	10 000\$00
Casa de Caridade Nossa Senhora da Conceição	145 000\$00	Liga Limiana dos Amigos dos Caminhos de Santiago	50 000\$00
Casa do Concelho de Ponte de Lima	500 000\$00	Rancho Folclórico da Correlha	400 000\$00
Casa do Povo de Freixo	400 000\$00	Rancho Folclórico da Ribeira - Aderir	100 000\$00
CD/AA Criança Diferente/Associação de Amigos	700 000\$00	Rancho Folclórico das Lavradeiras de Gondufe	100 000\$00
Centro de Cultura e Desporto do Pessoal da Câmara Municipal de Ponte de Lima	200 000\$00	Rancho Folclórico das Lavrad. de S. Martinho da Gandra	250 000\$00
Centro Paraquial e Social de Fontão	1 870 000\$00	Rancho Folclórico de Fornelos	100 000\$00
Centro Paraquial e Social de Santiago de Brandara	4 000 000\$00	Rancho Folcl. e Etnográfico da Casa do Povo de Polares	250 000\$00
Centro Social e Paraquial de Calheiros	30 000\$00	Rancho Folcl. e Etnográfico Sto. Estevão da Boalhosa	200 000\$00
Clube Cultural e Recreativo de Santa Comba	4 000 000\$00	Roda do Sol Poente	150 000\$00
Clube Náutico de Ponte de Lima	100 000\$00	Santa Casa da Misericórdia de Ponte de Lima - Solis	10 000 000\$00
Conselho Directivo da Escola E. B. de Arcozelo	1 240 000\$00	União Desportiva e Cultural de Gemielra	100 000\$00
Corpo Nacional de Escutas - Agrupamento de Anis	525 000\$00	Voleibol Escola Secundária de Ponte de Lima	10 000\$00
Corpo Nacional de Escutas - Agrup. de Vitorino de Piães	30 000\$00		
Corpo Nacional de Escutas Agrupamento de Arcozelo	30 000\$00		
Corpo Nacional de Escutas Agrup. de Rebordões Sta. Maria	10 000\$00		
Direct. da Escola do 1. Ciclo Básico de Feitosa-Arcoselo	130 000\$00		
	50 000\$00		

Câmara Municipal de Ponte de Lima, 30 de Dezembro de 1999

O Presidente da Câmara
Engº Daniel Campelo

PONTE DO LIMA — 20 — Largo de Camões (Place de Camões)



Registado

MARTINS edit., Praça L. de Camões, 35—LISBOA

Portugal—1251